MMIII

V letošním roce se naše členská základna rozšířila na 57 členů a 18 příznivců. Do svých řad jsme přijali sestry: Libuši Tesařovou, Veroniku Hoškovou a Janu Leitnerovou.

50. narozeniny jsme oslavili s bratry Milanem Dobrovolným, Rostislavem Pacholíkem a Bohumilem Tomanem. 40. narozeniny měli sestra Ludmila Pospíšilová a bratr Stanislav Pospíšil. Z příznivců oslavil 50-tku Jan Křivánek a 70let pí. Němcová z Hradce Králové.

Soutěžní družstvo starších žáků fungovalo ve složení: Jiří Kraus, Jiří Chromý, Mirek Podlaha, Jan Kvíčala, Ondřej Krejčí, Radek Pospíšil, Tomáš Budín, Pavel Rybníček a Miroslav Toman s Veronikou Perničkovou, kteří se účastnili na „Moravě" a „Republice".
Stručně jejich soutěžní rok: II. okresní kolo v Zakřanech – 3. místo; III. presidentské kolo v Kojetíně – 1. místo, zde měli velký úspěch jednotlivci – 1. místo Miroslav Toman, 3. místo – Jiří Kraus; postup do IV. národního kola, které se konalo jako dvoudenní celostátní setkání mládeže v Hlinsku – 5. místo. Také zde vynikli jednotlivci – 1. místo Miroslav Toman a Veronika Perničková. O tuto naši mládež pečoval místostarosta Jan Pernička a na soutěže také zajiš-

ťovali doprovod a dopravu velitel Roman Kratochvíl a starosta Zdeněk Matoušek.
Žáci přispěli již tradičně hrabáním listí v kaštanové alejí do fondu brigád.

Soutěžní družstvo mužů nás vzorně reprezentovalo v požárním sportu ve složení: Dobrovolný Ivo a Mirek, David Matoušek, Pavel Matoušek, Libor Budín, Jakub Zeitner, Ondřej Hnotek, Radek Svoboda a Mirek Toman.
V I. kole ve Zbraslavi i ve druhém okresním kole ve sportovním areálu v Zakřanech suverénně zvítězili. Na III. moravské kolo „opomělo" presidium jednotky naše kluky pozvat. Ti si to ale vynahradili účastí asi na 12-ti soutěžích v požáním útoku v okolí, mimo jiné na Žďárské a Třebíčské lize a extralizes celkem slušnými úspěchy, ke kterým jim dopomohla nejen jejich výtečná fyzická kondice, ale i naše nová stříkačka PS-18.
Tyto akce završili na oslavách 115. výročí založení HS v Říčanech, kde se umístili za mezinárodní účasti (hosté ze Slovenska) 11-ti družstev na 1. místě.
Soutěžní družstvo podstatně přispělo do pokladny pořádáním zábavy v kulturním domě v Hlubokém a na hřišti ve Žďárech.

Pro zabezpečení požární ochrany v obci byla ustanovena zásahová jednotka, ve které registrujeme 12 našich členů. Všichni prošli základním školením a zdravotní prohlídkou. V Říčanech proběhlo

3denní školení velitelů jednotek, družstev a strojníků. Vzdělání načerpali Roman Kratochvíl, Jan Pernička, Miroslav Dobrovolný. Z finančních dotací kraje vybavujeme jednotku stejnokroji. Jednou z akcí jednotky bylo prověření podzemních hydrantů v obci.

Ještě stručně z hospodaření sboru:

stav finanční k 31. 12. 2002	60. 828,- Kč
příjmy v r. 2003	67. 010,- Kč
výdaje v r. 2003	48. 530,- Kč
stav finanční k 31. 12. 2003	79. 303,- Kč

Stav finanční hodnotím jako uspokojivý. Je třeba připomenout, že již druhým rokem splácíme dluh OÚ za soutěžní stříkačku. Proto veškerou činnost financujeme ze svých zdrojů. Peníze jsme během roku získávali ze třech tanečních zábav, sběru železného šrotu a sponzorů, jimž tímto děkujeme. Uvedu alespoň OÚ Újezd u Rosic, fi. KARS Brno, Autoopravna Baláž, zem. a stav. výroba Kopuletý, zem. výroba Březina, zem. výroba Houser, fi. STRA Zbraslav, Maso-uzeniny Kratochvíl Zbýšov, fi. HORT-HORTOVÁ, prodejna Dobrovolná, hostinec Dobrovolný, a další.

Vydání tvořilo pořízení stejnokrojů soutěžního družstva mužů, savice, proudnice, účast na soutěžích.

Soutěžní rok uzavřela již tradiční soutěž na návsi v Újezdě – „pouťák." Přijelo 18-náct družstev a Újezd se umístil na místě 5.

Výroční schůze proběhla za hojné účasti členů v prosinci.

Celý rok jsme ukončili Štěpánskou taneční zábavou s Janem Bandou v H-klubu.

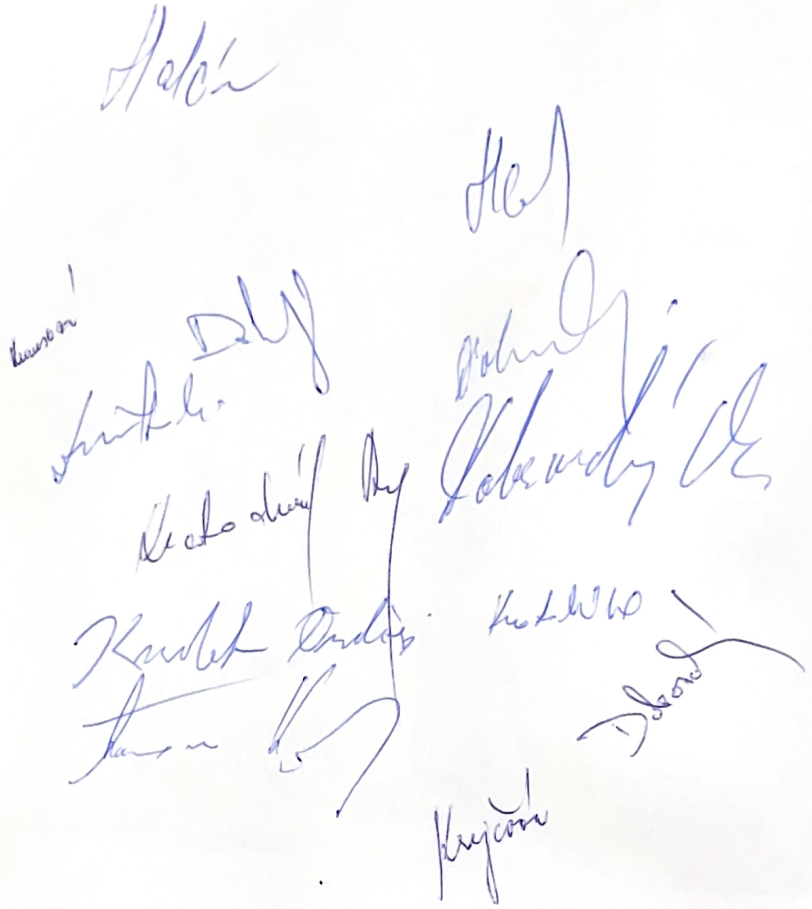

Oslavy 110. výročí založení Hasičského sboru v Újezdě u Rosic

Oslav se zúčastnili:

Pochvala iniciátorům výstavy, oslav a soutěží za širokou rodinu Perničkových, Březinových a Tomkových

Janina Tomková
Krokoška 21

Vlasta Perničková

Perničková
Újezd 21

Děkujeme všem, kteří se podíleli na výstavě a připoměli starším rodákům časy minulé.

Březinová

Dne 31. 7. 2004

POZVÁNKA

110 let

POŽÁRNÍ OCHRANY
V
ÚJEZDĚ U ROSIC

1894 - 2004

Při této příležitosti řada rodáků navštívila výstavu v „H" klubu, která nám ukázala, jak obec žila a žije dnes.

Pěknou ukázku fotografií jsme vzhlédli díky Janě Dostálové (na OBROVVÉM).

Bezák

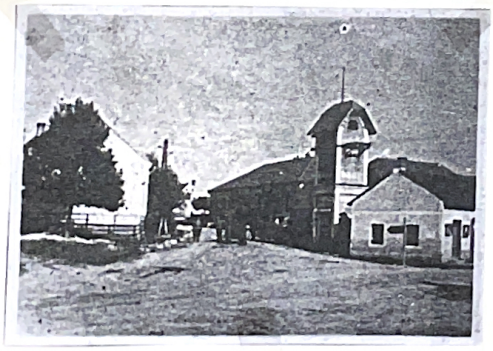

2004

V tomto roce čítal náš hasičský sbor 56 členů a 13 příznivců.
40. narozeniny oslavil bratr Jaroslav Hošek a Josef Hotárek.
Ve věku 66 let nás po těžké nemoci opustil bratr Josef Hotárek + 18. 11. 2004. Čest jeho památce.

Výbor pracoval ve složení:

starosta : b. Zdenek Matoušek
velitel : b. Roman Kratochvíl
místostarosta a vedoucí mládeže : b. Jan Pernička
jednatel : b. Milan Dobrovolný
hospodář : b. Ing. Miroslav Matoušek
organizační : b. Josef Knotek a b. Stanislav Svoboda - strojník
zbrojmistr : b. Ondřej Knotek
kronikář : ses. Vlasta Pernicková
kulturní referent : ses. Dana Hošková
člen výboru : b. David Matoušek
revizoři : b. Jan Vít a b. Jan Kvíčala

Soutěžní rok muži:

• Mistrovství Moravy — 1. místo - zabodovali jednotlivci: 3. místo David Matoušek, 4. místo Ivo Dobrovolný, 5. místo Mirek Toman, 7. místo Ondřej Knotek, z čehož vyplývá že jedni z nejlepších běžců Moravy bydlí v Výjezdě. Soutěž proběhla v BRNĚ v Pisárkách.

Krásným završením sezony bylo krásné druhé místo na „Mistrovství Moravy a ČECH." - Republika
Pro zajímavost jmenuji účast v třebíčské extralice - Hrotovice, Sokolí, Lipník, Kočichovice, Přibyslav a soutěž v příležitosti VŘSR v Širokém Dole, kde jsme ve většině případů medailové pozice neobsadili.

Soutěžní rok starší žáci:

obvodní kolo Ostrovačice - 4. místo
okresní kolo Ostrovačice - 2. místo
mistrovství Moravy - Prezidentské kolo - 2. místo v Písárkách
mistrovství Republiky v Kojetíně - 5. místo.

O „Republice" se musím podrobněji rozepsat, tato soutěž byla hodnocena mládeží velmi kladně, trvala 2 dny - 19.-20.6. a byla doplněna bohatým programem. Zmíním také přebor jednotlivců, kde excelovali Tomáš Konečný 2. místo, Jan Kvíčala 4. místo a Mirek Podlaha 5. místo.

Kulturní a společenské akce.

Tento rok byl zasvěcen přípravám „hasičky" na oslavy 110. výročí založení HASIČSKÉHO SBORU V UJEZDĚ.

- V H-klubu proběhla náročná údržba prostor - zateplení vrat, vyrovnání a nátěr podlahy, obložení stěn, poličky a vylíčení garáže.

Děkujeme b. Jiřímu Tesařovi, Stanislavu Svobodovi, Rosťovi Pacholíkovi, Ing. Mirkovi Matouškovi, Dr. J. Slámovi, Josefu Knotkovi a dalším.

Průběh oslav 110. výročí založení HS

V sobotu **31. července** bylo pěkné slunečné počasí. Újezd se probouzel do krásného rána, kterému předcházela fáteční taneční zábava na hřišti ve žďárech, kde byla hojná účast.

Od rána se připravovalo prostředí v okolí H-klubu, náves a „Pastoušky", kde bylo podium a lavičky. Na 14.-tou hodinu se začali sjíždět hosté z SDH Zbraslav, Stanoviště, Sudice, Meslovice, Omice, Krokočín, Zastávka a Rosice. Dále nás pocítili svou přítomností starostové okolních obcí p. Karel Brym - Zbraslav, Stanoviště p. Luboš Smutný, Omice p. Karel Chytrý a další.

Ve 14:00 před nastoupenou jednotkou položil starosta HS bratr Zdeněk Matoušek a starostka obce Újezd paní Helena Malá kytici k pomníku padlých. Po tomto obřadu se odebrali hasiči na náves, kde začal kulturně sportovní a propagační program.

Celé slavnostní odpoledne zahájil a moderoval bratr Milan Dobrovolný, který se tohoto úkolu zhostil velice dobře.

Na úvod jsme si vyslechli slavnostní projev starosty HS bratra Zdeňka Matouška.

Následovala scénka s koňskou stříkačkou hasičů z Meslovic.

Profesionálové z Rosic předvedli vyprošťování zraněného z vraku osobního auta.

Po ukázkách následovala „Soutěž pravdy" v požárním útoku s jednou „mašinou" PS-12. V kategorii muži zvítězilo naše domácí družstvo v silné konkurenci okolních obcí.

Starší žáci předvedli pouze exhibiční ukázku požárního útoku.

Všichni soutěžící obdrželi hodnotné ceny od sponzorů, kteří přispěli i na zdárný průběh oslav: OÚ Újezd, KARS BRNO, pan Březina Hluboké, HORT Brno, KA-stav, VOSZ Zbraslav, Leoš Kroutil ÚJEZD, Radek Andrlík, topenářství Petr Habán a další.

Celým Odpolednem se nesla hudba Malé Doubravěnky Jana Víta.

V H-klubu byla po celý den zpřístupněna výstava fotografií a dokumentů a staré techniky dokumentující založení a vývoj našeho hasičského sboru, poháry ze soutěží a doplněna výstavou fotografií historie naší obce od Jany Dostálové (praneteří od pana Obra). O výstavu byl velký zájem a někteří pamětníci byli dojati až k slzám. Na výstavce se podílela naše kulturní komise.

Slavnostní den doplnily ještě skupina roztleskávaček ze Zbraslavi, vystoupení taneční skupiny ARGAN z Příbrami a zakončení taneční zábavou na „Pastouškách" v podání skupiny Sagita Jaroslava Beera.

Oslavy proběhly velice zdárně a za jejich průběh dík všem zúčastněným a hlavně starostovi Zdeňku Matouškovi, který vše včetně příprav a pomoci sponzorů koordinoval.

17.6.2004 – NÁMĚTOVÉ CVIČENÍ NA ÚNIK NEZNÁMÉHO ROPNÉHO PRODUKTU DO RYBNÍKA V ÚJEZDĚ

CVIČENÍ VYPRACOVAL NPOR. IVAN ŘEZÁČ VELITEL SMĚNY HZS ROSICE.

Cvičení proběhlo za účasti asi 7 jednotek včetně zásahové jednotky obce – Roman Kratochvíl, Ivo a Mirek Dobrovolný, Mirek Toman a další. Bylo provedeno rozvinutí norné stěny na rybníce a nácvik stahování a pokládání sorbentů na povrch olejové skvrny, odstraňování zeminy a zamořených rostlin olejem a sběr nasáklého sorbentu do nádrží. Vše proběhlo úspěšně.

24.6.2004 – AKTIV OKRSKU ROSICE v Újezdě v H-klubu – účast sborů Zastávka, Rosice, Zbýšov, Popovice, Zbraslav, Říčany, Újezd. Hosté starosta Zbraslavi p. Karel Brym

3.10.2004 – ÚJEZDSKÝ POUŤÁK

Na letošní „POUŤÁK" se výjimečně vydařilo i počasí, což v našich končinách nebývá zvykem. Zúčastnilo se 21 soutěžních družstev, vybráli Sedlatice, Újezd skončil na 6. místě. Soutěž skončila přínosem do pokladny 3.000,- Kč. Vítězné družstvo Sedlatic mělo čas požárního útoku 18,44 sec. – což je rekord trati. Při příležitosti **650. výročí založení obce Újezd** byl při pouťové mši slavnostně vysvědčen prapor obce Újezd u Rosic. Hudbu zajišťoval Martin Tesař. Na závěr roku proběhla ještě **Mikulášská a Štěpánská zábava** v H-klubu.

4.12.2004 – VÝROČNÍ ČLENSKÁ SCHŮZE

Za dlouholetou aktivní činnost ve funkcích výboru a okrsku byli v duchu stanov oceněni udělením titulu ZASLOUŽILÝ FUNKCIONÁŘ bratr Vlastimil Tesař, Karel Dvořák, František Kolek, Jan Kvíčala, Jan Vít, Milan Zavřel. S tím souvisí výhody doživotního člena výboru.

Proběhly i změny ve složení výboru.

na vlastní žádost odstoupil starosta Zdeněk Matoušek, který byl navržen jako kandidát do OV MHS.

Nový starosta b. Roman Kratochvíl převzal funkci za blahopřání a udělení cenných rad odstupujícího starosty.

Hospodaření sboru

Hospodář Ing. Miroslav Matoušek – finanční obraty v tomto roce jsou největší v historii sboru, díky bohaté činnosti (výdělečné) sboru a řadě sponzorských darů.

- byl zakoupen vlek za auto ... cca 16.000 Kč,
- nákup kamen do H-klubu ... cca 11.000,- Kč
- vybavení klubovny nábytkem ... cca 15.000,- Kč
- úprava sklepních prostor – kladka na lavičky, umyvadlo, MÁŽE, PARTY STANY a další.

Rok 2004 byl co do činnosti, budování a hospodaření velice úspěšný!

Rok 2005

Rok 2005 byl předznamenán odchodem některých členů - stav 52 členů a 13 příznivců.

Dále k Novému roku proběhly i změny ve složení výboru Hasičského sboru.

starosta: Roman Kratochvíl
místostarosta: Jan Pernička
velitel JSDH: Milan Dobrovolný
jednatel: Jakub Leitner - během roku funkci převzala Libuše Tesařová
hospodář: Ing. Miroslav Hatašek
organizační: Josef Knobek
vedoucí mládeže: Jan Pernička
zbrojmistr: Ondřej Knobek
kronikář: Vlasta Pernická
kulturní komise: Dana Horková
člen výboru: David Hatašek
Zdeněk Hatašek
revizoři: Stanislav Svoboda
Libuše Tesařová

Přijmuti noví členové: bratr Igor Ječík
a příznivec - Ludmila Kratová.

60. narozeniny oslavil za účasti sboru bratr Stanislav Svoboda, bylo mu předáno uznání za zásluhy za dlouholetou aktivní činnost ve sboru.

Kulturní činnost sboru

ÚNOR – návštěva okrskové schůze ve Zbraslavi
– Roman Kratochvíl, Zdeněk Matoušek, Milan Dobrovolný

BŘEZEN – účast na krajské konferenci – Matoušek Zdeněk
– VELIKONOČNÍ ZÁBAVA v H-klubu

DUBEN – VOLBA NOVÉHO SEDMATELE – Libuše Tosařová
– VOLBA NOVÉHO REVIZORA – Pavel Matoušek

KVĚTEN – 14. – 15. 5. OKRESNÍ KOLO BRNO-VENKOV v požárním sportu na hřišti VEŽĎÁŘÍCH – čistý výdělek 9.160,- Kč bylo hodnoceno všemi účastníky velice kladně až na nepřízeň počasí, naši muži vyhráli a postoupili na Mistrovství Moravy.

ČERVEN – ÚČAST NA 110. výročí založení HS Zakřany – program večera „Křižíkova fontána" v podání HS z Malhostovic.

ČERVENEC – účast na 110. výročí založení HS ve Zbraslavi – účast Jan a Vlasta Perničkovi, Roman Kratochvíl a Stanislav Svoboda.
– ZAHRADNÍ PARTY NAŠÍ SUPERSTAR RODÁKA A BÝVALÉHO ČLENA HS

PETR BENDE

náš sbor se podílel na organizaci a zajišťování této akce.
Tento rok by se vůbec dal nazvat „ROKEM PETRA BENDEHO", protože celá vesnice spolu s ním prožívala

jeho „boj o vítězství" v soutěži „ČESKO HLEDÁ SUPERSTAR" a velice mu fandila. I přes naše urputné snahy a velikou páření se umístil na 2. místě za Vlastimilem Horrákem, ale pro nás je vlejně nejlepší!

SRPEN – 6.8. zábava na hřišti ve Žáčkách
– hudba Jan Bende
zajišťovalo soutěžní družstvo, výdělek 7.934,-kč.
– školení zásahové jednotky
– zásahová jednotka v horkém létě prováděla kontrolu vyhlášky o zákazu rozdělávání ohně a pálení odpadu, v žádného požáru nemusela zasahovat.

ZÁŘÍ – členská schůze – koná se každý měsíc. Příprava na VÝEZDOVÝ POHÁR

ŘÍJEN – VÝEZDOVÝ POHÁR – zisk 15.106,-kč

Prosinec – ŠTĚDRÁNSKÁ ZÁBAVA a výroční členská schůze
– byla podána petice proti diskriminaci požárního sportu v České televizi, 64 podpisů.
– SILVESTR v H-klubu, posezení při tepro hudbě.
– účast soutěžního družstva starších žáků na soutěži SOPÍK, Brno – výstaviště, pavilon C.

Budování a prospěšná činnost:

- dovybavení klubovny HS kuchyňskou linkou, skříněmi, policemi, stolem, židlemi
- proškolení zásahové jednotky HS
- zajištění akce „pálení čarodějnic" a dozor
- ošetření porostů kaštanů proti klíněnce
- sběr železného šrotu – výdělek 3.920,-kč
- chránič pro ženy – 1000,-
- skříň na výzbroj zásahové jednotky 200,-kč
- koupě a vrácení čerpadla – nevyhovující
- vyvolání jednání s obcí o majetku na hřišti – nedokončeno.
- nový oblek pro starostu, skleničky – koupě a dar od Ludmily Krausové – hospoda na Návsi.
- koupě 5 dvojskříní pro zásahovou jednotku
- 30.000,-kč příspěvek od obce pro zásahovou jednotku
- zajištění úklidu před Hasičskou zbrojnicí v zimních měsících

Soutěžní rok muži, starší žáci a ženy

V letošním roce po dlouhé odmlce zabodovalo družstvo žen – na obvodním kole v RUDCE 1. MÍSTO a 15.5. na okresním kole v VSEZDĚ obsadilo 2. MÍSTO a pak se k naší velké lítosti už nedokázalo pro nízký počet žen sejít.

- Soutěžní rok starších žáků dopadl obdobně. postoupili až na MISTROVSTVÍ HOCHY do Kojetína, kde bohužel obdrželi jen diplom za účast a tak na REPUBLIKU nepostoupili.
- Soutěžní rok mužů byl nejúspěšnější, probojovali se až na REPUBLIKU - MISTROVSTVÍ HHJ a ČHJ do Nymburka, kde získali krásné 3. místo. Děkujeme za vzornou reprezentaci naší obce.

MMVI

Rok 2006 začal velkými mrazy dosahujícími až −14 °C, trvajícími až do poloviny února, velkou sněhovou nadílkou. Koncem února sebou přinesla obleva epidemii ptačí chřipky – v Německu v Rujaně uhynulo 30 labutí a na likvidaci bylo nasazeno vojsko, poté byli další nakažení ptáci nalezeni v Bratislavě, první případ u nás byla labuť v Hluboké nad Vetavou. Koncem března přišly velké záplavy postihující jižní čechy, Znojmo, Vherské Hradiště, byla nutná i evakuace obyvatel.

V naší obci byla obnovena – nově postavena Boží muka.

V říjnu proběhly volby do obecního zastupitelstva, starostkou obce zůstává paní Helena Malá a jako členové zastupitestva jsou i naši dva členové – Roman Kratochvíl a Karel Barák.

Naši členskou základnu dne 18. ledna 2006 opustil dlouholetý člen Karel Dvořák. Byl velice aktivním členem a zastával funkce jako velitel a jednatel. Jeho nepřítomnost bude pro náš sbor citelná, byl velký fanoušek hasičského sportu. Čest jeho památce.

Padesáté narozeniny oslavil v H-klubu s celým sborem náš starosta br. Roman Kratochvíl a malým dárkem a kytičkou jsme potěšili naše členy:

40 let – Dana Hošková
50 let – Jaroslava Dobrovolná
– Hana Pacholíková
70 let – Vlastimil Tesař
svatba – Igor Ježek

Z kulturních činností je třeba uvést zájezd do Oslavan a Dalešic – nazvaný okruh pivovary, který se vydařil, zajímavá byla zejména prohlídka Dalešického pivovaru a expozice z natáčení slavného filmu Postřižiny.

Další akce byly také sportovně-kulturní, ale už měly výdělečný charakter.

- duben a květen se konalo I. a II. kolo soutěže v požárním sportu v našem okrsku, kde nás reprezentovaly dvě družstva – muži a starší žáci
- červen – proběhl sběr železného šrotu
  – starší žáci postoupili do III. kola v PS
  – na MORAVU! muži taktéž.

Starší žáci pod vedením Jana Pernicky postoupili až na republikové kolo, ale pro nemoc soutěžících postup přenechali.
Muži pod vedením Davida Matouška získali na republikovém kole v Písárkách I. místo

a v jednotlivách Mirek Dobrovolný 3. místo.
vyhráli kvalitní profinelmu a proudnice.
- objednali a zakoupili jsme 13 uniforem a čepic cca 32.000,- Kč.
- srpen - taneční zábava na hřišti, hudba REVOLT
  - fotbalový turnaj na hřišti, účastnilo se 12 mužstev
- říjen - újezdský pouták - tradiční soutěž spojená s poutí sv. Františka

Dále během roku proběhlo školení pokladníků, účastnili jsme se na okrskových schůzích.
Zpráva velitele požárního družstva:
- jediný výjezd - planý poplach v červenci, k neohlášenému pálení.
Bylo zakoupeno požární čerpadlo, kompresor, hadice a dovybavení dílny.
Získali jsme požární vozidlo AVIA 30, bezplatným převodem z HS z BRNA.
Vozidlo bylo převedeno do majetku obce.
Poděkování patří bratru Zdeňku Matouškovi, který zařídil převod do vlastnictví.
Naše zásahová jednotka nabídla pomoc při letošních rozsáhlých povodních, nebyl zájem, zasahovali profesionálové.

Koncem roku ještě proběhla Štěpánská zábava a mladí nasiči se účastnili soutěže „Soptík" v Lobodicích.

ROK 2007

Po výroční členské schůzi roku 2006 došlo k menším změnám ve složení výboru hasičského sboru:

- pokladník Ing. Miroslav Matoušek se ze zdravotních důvodů vzdal své funkce, kterou vykonával svědomitě a patří mu za ni velké poděkování. Jeho funkci převzala sestra hibuše Tesařová. Do funkce organizačního byl zvolen Karel Barák a během konce roku 2007 ho nahradil bratr Petr Habán. Do funkce jednatele byla zvolena sestra Vlasta Pernická.

Nový výbor tedy vypadá takto:

starosta: Roman Kralodvil
místostarosta: Jan Pernica,
velitel JSDH: Milan Dobrovolný
jednatel: Vlasta Pernická
hospodář: hibuše Tesařová
vedoucí mládeže: Jan Pernica
zbrojmistr: Ondřej Knotek
kronikář: Vlasta Pernická,
kulturní referent: Dana Hošková
člen výboru a vedoucí soutěžního družstva mužů:
David Matoušek
člen výboru: Zdeněk Matoušek
organizační referent: Karel Barák, Habán Petr

revizní komise: předseda Stanislav Svoboda
Pavel Matoušek
Jiří Tesař

K 1. 1. 2007 čítá náš sbor 55 členů.

Ve věku 43 let zemřela 7. 11. 2007 paní Jarmila Budínová, manželka bratra Rudolfa a matka člena soutěžního družstva Libora Budína. ČEST JEJÍ PAMÁTCE.

24. 9. 07 se bratr Libor Budín oženil

70 oslavili tito členové:
8.5. Milan Zavřel
24.10. František Kolek – dlouholetý kronikář a aktivní člen, oslavil narozeniny na výroční schůzi.

60 oslavili tito členové:
25.10. Miroslav Kopuletý
11.5. Zdeněk Matoušek, dlouholetý starosta, člen OV, a velmi všestranný aktivista, oslava v H-klubu za účasti členů

50 oslavil Karel Barák, aktivní člen, oslava proběhla v Hospůdce na návsi

40 oslavila Vlasta Perničková, kronikář

Požáry se v naší obci ani v přilehlém okolí nehonaly, tak se naše zásahová jednotka procvičila na pokácení letitého ořechu na křižovatce u Brymů a prořezání větví dalších dřevin.

Dále proběhla údržba AVIE A 30, z dotace SMK 30.000,- Kč, opravy, dokoupení pomůcek - trhací hák, atd. Dík patří bratru Jiřímu Pesařovi, Milanu Dobrovolnému a Zdeňku Matouškovi, každý si odpracoval cca 100 hodin. Školení strojníků absolvoval Stanislav Svoboda, školení řidičů Zdeněk Matoušek, Milan Dobrovolný.

Do výbavy se zakoupil megafon - 1.600,- Kč, udírna cca 5.000,- Kč, přívěs za auto se vybavil technickým průkazem, koupil se i vozíček na soutěžní „mašinu" a na okna „Hasičky" a dveře do sklepa bratr Rosťa Pacholík vyrobil mříže.

V letošním roce se nám nepodařilo uspořádat žádnou taneční zábavu - nepřízeň počasí a po velice bouřlivých diskuzích a s nesouhlasem většiny občanů jsme nepořádali „použák".

Vedlo nás k tomu to, že nemáme v podstatě soutěžní družstvo a bez účasti „našich" pozbývá taková soutěž, byť tradiční a oplakávaná na smyslu.

Tak ve zkratce údajně poslední soutěžní rok našich mužů:

I. kolo ÚJEZD	1. místo	- 25,2 sec	- 22.4.
OMICE - MEMORIÁL	1. místo	- 18,3 sec	12.5
II. kolo OKRES BRNO - VENKOV - ÚJEZD.	1. místo		13.5.
MEMORIÁL - BRNO - HUSOVICE		- 5. místo	- 19.5.
MEMORIÁL - TASOV	8. místo	21,04 sec	3.6.
3. KOLO MHS - PISÁRKY	5. místo		30.6.
MEMORIÁL BRATČICE	2. místo	1.9.	19,04

- 1. bylo HLUBOKÉ!